

株式についてのご案内	お知らせ												
<p>事業年度 4月1日～翌年3月31日</p> <p>期末配当金受領株主確定日 3月31日</p> <p>中間配当金受領株主確定日 9月30日</p> <p>定時株主総会 毎年6月</p> <p>株主名簿管理人 三菱UFJ信託銀行株式会社 特別口座 口座管理機関</p> <p>三菱UFJ信託銀行株式会社 証券代行部 東京都府中市日鋼町1-1 電話 0120-232-711 (通話料無料) 郵送先 〒137-8081</p> <p>同連絡先</p> <p>新東京郵便局私書箱第29号 三菱UFJ信託銀行株式会社 証券代行部</p> <p>上場取引所 東京証券取引所 市場第一部</p> <p>公告掲載URL http://www.taiyo-hd.co.jp (ただし、電子公告によることができない事故その他やむを得ない事由が生じた場合は、日本経済新聞に公告いたします。)</p>	<p>株式に関する各種お手続きについて</p> <p>●特別口座に記録された株式</p> <table border="1"> <thead> <tr> <th>お手続き、ご照会等の内容</th> <th>お問い合わせ先</th> </tr> </thead> <tbody> <tr> <td> <ul style="list-style-type: none"> 特別口座から一般口座への振替請求 単元未満株式の買取 (買増) 請求 住所・氏名等のご変更 特別口座の残高照会 配当金の受領方法の指定 (*) </td> <td> <p>特別口座 口座管理機関</p> <p>三菱UFJ信託銀行株式会社 証券代行部 東京都府中市日鋼町1-1 電話 0120-232-711 (通話料無料) 郵送先 〒137-8081</p> </td> </tr> <tr> <td> <ul style="list-style-type: none"> 郵送物等の発送と返戻に関するご照会 支払期間経過後の配当金に関するご照会 株式事務に関する一般的なお問い合わせ </td> <td> <p>株主名簿 管理人</p> <p>新東京郵便局私書箱第29号 三菱UFJ信託銀行株式会社 証券代行部</p> </td> </tr> </tbody> </table> <p>(*) 特別口座に記録された株式をご所有の株主様は、配当金の受領方法として株式数比例配分方式はお選びいただけません。</p> <p>●証券会社等の口座に記録された株式</p> <table border="1"> <thead> <tr> <th>お手続き、ご照会等の内容</th> <th>お問い合わせ先</th> </tr> </thead> <tbody> <tr> <td> <ul style="list-style-type: none"> 郵送物等の発送と返戻に関するご照会 支払期間経過後の配当金に関するご照会 株式事務に関する一般的なお問い合わせ 上記以外のお手続き、ご照会等 </td> <td> <p>株主名簿 管理人</p> <p>三菱UFJ信託銀行株式会社 証券代行部 〒137-8081 新東京郵便局私書箱第29号 電話 0120-232-711 (通話料無料)</p> </td> </tr> <tr> <td></td> <td> <p>口座を開設されている証券会社等にお問い合わせください。</p> </td> </tr> </tbody> </table> <p>●配当金計算書について 同封いたしております「配当金計算書」は、租税特別措置法の規定に基づき作成する「支払通知書」を兼ねております。配当金をお受取りになった後の配当金額のご確認や確定申告の資料としてご利用いただけます。 なお、配当金を証券口座でお受取り (株式数比例配分方式) の株主様は、お取引のある証券会社へご確認ください。</p>	お手続き、ご照会等の内容	お問い合わせ先	<ul style="list-style-type: none"> 特別口座から一般口座への振替請求 単元未満株式の買取 (買増) 請求 住所・氏名等のご変更 特別口座の残高照会 配当金の受領方法の指定 (*) 	<p>特別口座 口座管理機関</p> <p>三菱UFJ信託銀行株式会社 証券代行部 東京都府中市日鋼町1-1 電話 0120-232-711 (通話料無料) 郵送先 〒137-8081</p>	<ul style="list-style-type: none"> 郵送物等の発送と返戻に関するご照会 支払期間経過後の配当金に関するご照会 株式事務に関する一般的なお問い合わせ 	<p>株主名簿 管理人</p> <p>新東京郵便局私書箱第29号 三菱UFJ信託銀行株式会社 証券代行部</p>	お手続き、ご照会等の内容	お問い合わせ先	<ul style="list-style-type: none"> 郵送物等の発送と返戻に関するご照会 支払期間経過後の配当金に関するご照会 株式事務に関する一般的なお問い合わせ 上記以外のお手続き、ご照会等 	<p>株主名簿 管理人</p> <p>三菱UFJ信託銀行株式会社 証券代行部 〒137-8081 新東京郵便局私書箱第29号 電話 0120-232-711 (通話料無料)</p>		<p>口座を開設されている証券会社等にお問い合わせください。</p>
お手続き、ご照会等の内容	お問い合わせ先												
<ul style="list-style-type: none"> 特別口座から一般口座への振替請求 単元未満株式の買取 (買増) 請求 住所・氏名等のご変更 特別口座の残高照会 配当金の受領方法の指定 (*) 	<p>特別口座 口座管理機関</p> <p>三菱UFJ信託銀行株式会社 証券代行部 東京都府中市日鋼町1-1 電話 0120-232-711 (通話料無料) 郵送先 〒137-8081</p>												
<ul style="list-style-type: none"> 郵送物等の発送と返戻に関するご照会 支払期間経過後の配当金に関するご照会 株式事務に関する一般的なお問い合わせ 	<p>株主名簿 管理人</p> <p>新東京郵便局私書箱第29号 三菱UFJ信託銀行株式会社 証券代行部</p>												
お手続き、ご照会等の内容	お問い合わせ先												
<ul style="list-style-type: none"> 郵送物等の発送と返戻に関するご照会 支払期間経過後の配当金に関するご照会 株式事務に関する一般的なお問い合わせ 上記以外のお手続き、ご照会等 	<p>株主名簿 管理人</p> <p>三菱UFJ信託銀行株式会社 証券代行部 〒137-8081 新東京郵便局私書箱第29号 電話 0120-232-711 (通話料無料)</p>												
	<p>口座を開設されている証券会社等にお問い合わせください。</p>												

TAIYO HOLDINGS REPORT 2017 INTERIM

中間決算のご報告

2017年4月1日～2017年9月30日

第72期

株主の皆様の声をお聞かせください

当社では、株主の皆様の声をお聞かせいただくため、アンケートを実施しております。
お手数ではございますが、アンケートへのご協力をお願いいたします。

下記URLにアクセスいただき、アクセスコード入力後に表示されるアンケートサイトにてご回答ください。所要時間は5分程度です。

 <http://www.e-kabunushi.com>
アクセスコード 4626

いいかぶ

●アンケート実施期間は、本書がお手元に到着してから約2ヶ月間です。
ご回答いただいた方の中から抽選で薄謝 (図書カード500円) を進呈させていただきます

※本アンケートは、株式会社 a2media (イー・ツー・メディア) の提供する「e-株主リサーチ」サービスにより実施いたします。
(株式会社 a2media についての詳細 <http://www.a2media.co.jp>)
※ご回答内容は統計資料としてのみ使用させていただきます。事前の承諾なしにこれ以外の目的に使用することはありません。
●アンケートのお問い合わせ 「e-株主リサーチ事務局」 TEL: 03-5777-3900 (平日 10:00～17:30) MAIL: info@e-kabunushi.com



見やすく読みまちがえにくい
ユニバーサルデザインフォント
を採用しています。

株主の皆様へ >>> Message from the President

株主の皆様におかれましては、平素より格別のご高配を賜り厚く御礼申し上げます。

第72期上半期における米国経済は、企業の業況は堅調さを維持し、全体としては緩やかな景気の回復が続いています。欧州経済においても、景気の堅調さは変わらず、緩やかな回復が続いています。一方、中国経済は、生産や輸出、投資、消費の伸び率が鈍化し、景気拡大の勢いが弱まっています。日本経済は堅調な雇用・所得情勢を受け、個人消費も緩やかな回復基調が続いています。

このような状況の下、販売数量の増加や、為替が円安に推移した影響を受け、第72期上半期の当社グループの売上高は前年同期を上回る結果となりました。

なお、第72期の中間配当金につきましては、発表どおり1株当たり65円10銭とすることを10月31日に開催した取締役会で決議しました。また、期末配当金につきましても、中間配

当金と同水準を維持できるものと予想しております。

株主の皆様におかれましては今後も一層のご支援を賜りますようお願い申し上げます。



代表取締役社長
佐藤 英志

財務ハイライト(連結)

売上高

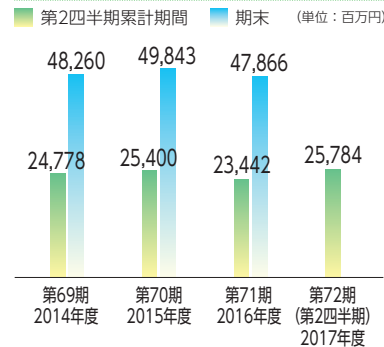

経常利益

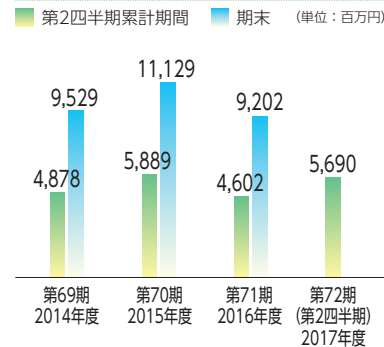

親会社株主に帰属する四半期(当期)純利益*

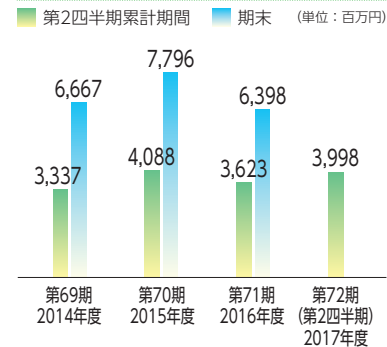

当第2四半期連結累計期間の概況

当社グループの関連市場である電子部品業界については、スマートフォンやサーバー、車載関連部材の需要が堅調に推移しました。

このような状況の下、当第2四半期連結累計期間の売上高は25,784百万円（前年同期比10.0%増）となりました。

「リジッド基板用部材」については、販売数量は前年同期を上回り、為替が円安に推移した影響もあり、売上高は17,540百万円（前年同期比6.2%増）となりました。

「PKG基板用及びフレキシブル基板用部材」についても、販売数量は前年同期を上回り、為替が円安に推移した影響もあり、売上高は5,706百万円（前年同期比17.4%増）となりました。

以上の結果、営業利益は5,744百万円（前年同期比26.0%増）、経常利益は5,690百万円（前年同期比23.7%増）、親

会社株主に帰属する四半期純利益は3,998百万円（前年同期比10.3%増）となりました。

通期(第72期)の見通し

当初計画より需要が上回ったこと及び為替レートが想定より円安で推移した結果、公表しておりました業績予想を上回る見通しとなりましたので、通期連結業績予想を下記の通り修正しました。

科目	第72期見通し (百万円)	第71期実績 (百万円)	増減率 (%)
売上高	50,000	47,866	4.4
営業利益	10,200	9,221	10.6
経常利益	10,100	9,202	9.8
親会社株主に帰属する当期純利益*	7,000	6,398	9.4

総資産

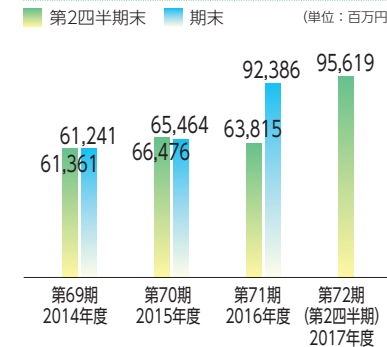

純資産

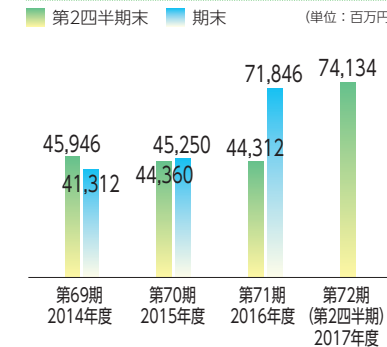

1株当たり四半期(当期)純利益

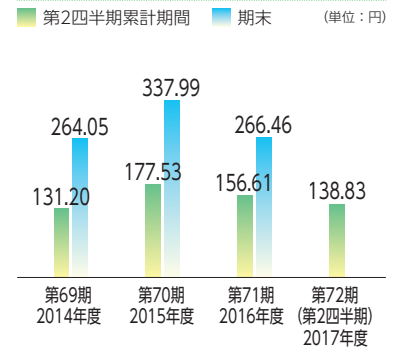

*第70期より、「企業結合に関する会計基準」を適用し、「四半期(当期)純利益」を「親会社株主に帰属する四半期(当期)純利益」としております。

ソルダーレジストの役割

スマートフォンなどのデジタル家電や、車載電子機器などのエレクトロニクス製品にはプリント配線板が用いられています。当社グループの主力製品であるソルダーレジストは、このプリント配線板の回路表面を覆うことで外部環境から保護し、長期間の安定した使用を可能にします。

1 不要部分へのはんだの付着防止

プリント配線板に各種の部品が実装される際に、電気的接続をとる接点以外にはんだが付着しショートを起こすのを防止する役割があります。

2 ほこり、熱、湿気などから回路を保護

ほこり、熱、湿気などの外部環境から回路を保護します。これによって電子機器は長期にわたり安定した動作が可能になります。

3 回路間の電気絶縁性の維持

電子機器の小型化に伴い、一般基板の回路の幅は50~150 μ m程度、半導体パッケージ用基板ではさらに細線化しています。ソルダーレジストは回路間の絶縁性を維持し、ショートを防止します。

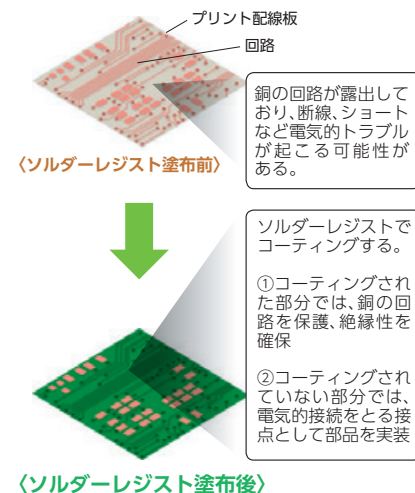

ドライフィルム型ソルダーレジスト

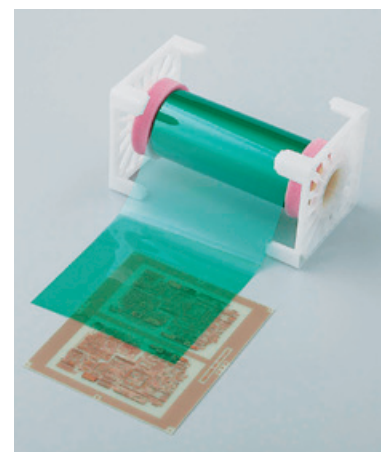

半導体パッケージ用基板や、高い信頼性が求められる車載用の一部の電子機器用プリント配線板に使用されます。半導体の発する高温に長期間耐え、品質劣化が起きにくいことや反りが少ないなどの特徴があります。

また、ソルダーレジストの厚みのバラつきによる半導体の実装への影響をおさえるため、あらかじめフィルム状に加工し厚みを均一にしています。

特徴

- ・表面平滑性に優れている(凸凹が少ない)
- ・含有溶剤が少ないため、顧客での使用環境に優しい
- ・回路間の気泡が少ないため品質が向上する
- ・使用時の工程が少ないため生産性が良い

主な用途



特集

総合化学企業への新たな布石

医療・医薬品事業の「太陽ファルマ株式会社」設立

2017年10月31日現在

三 設立の背景と目的

本年8月、医薬品の事業運営会社の太陽ファルマ株式会社を設立いたしました。当社グループが培ってきた技術と知見を駆使しつつ、総合化学企業へ飛躍するための布石として、医療・医薬品事業を展開してまいります。

三 主要事業のプロセスを生かせる分野

太陽ファルマでは、医療用医薬品及び医療用医薬部外品の開発と販売を主に行います。

当社グループが得意とするソルダーレジストの製造プロセスと、医薬品製造における混合・造粒・乾燥・打錠・検査等の工程には共通点が多く、太陽グループが蓄積してきた技術・ノウハウを横展開することでシナジーの早期創出が期待できます。

太陽ファルマ株式会社			
本店所在地	東京都千代田区大手町一丁目9番2号 大手町フィナンシャルシティグランキューブ3F		
事業内容	医療用医薬品・医療用医薬部外品その他に関する開発・製造販売業務		
資本金	450百万円	出資比率	太陽ホールディングス100%出資



三 「開発」「品質保証」「生産技術」に注力

医薬品のバリューチェーンのうち、太陽ファルマが主に手掛けるのは、「開発」「品質保証」「生産技術」の領域です。

製剤開発以降に注力することで、高品質の製品を提供します。

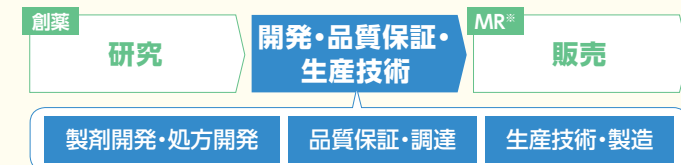

*MR: 医療機関向けの医薬情報などの営業

セグメント別売上高の概要 >>> Segment Review (sales areas)

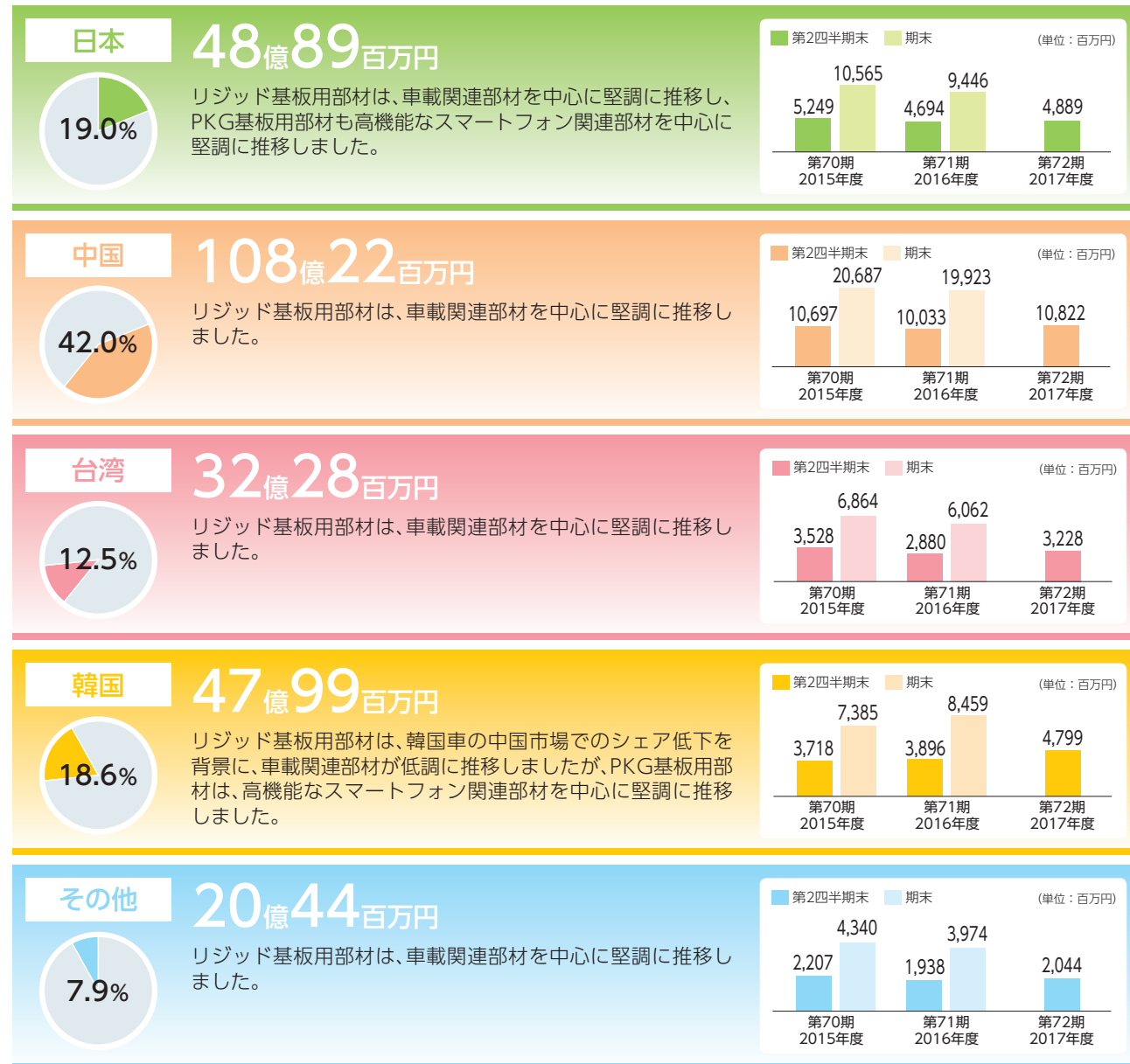

製商品品目別売上高の概要 >>> Segment Review (product group)

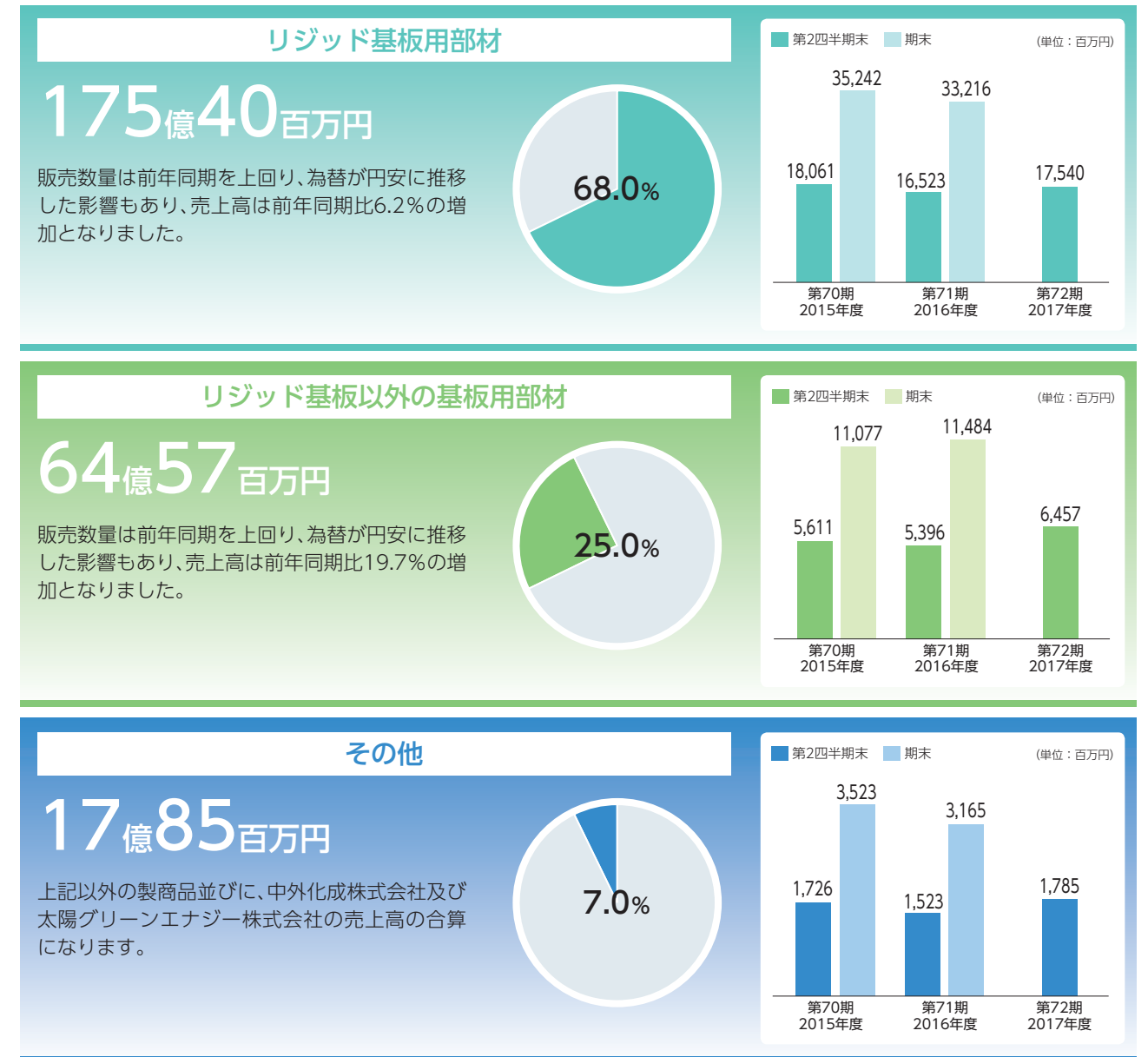

四半期連結貸借対照表(要旨)

(単位:百万円)

科 目	当第2四半期末 (2017年9月30日現在)	前期末 (2017年3月31日現在)
資産の部		
流動資産	69,961	67,483
現金及び預金	50,005	48,800
受取手形及び売掛金	14,919	13,346
たな卸資産	4,466	4,417
その他	702	1,017
貸倒引当金	△132	△99
固定資産	25,657	24,903
有形固定資産	18,069	18,389
建物及び構築物	10,093	10,359
その他	7,975	8,030
無形固定資産	4,487	4,537
1 ▶ 投資その他の資産	3,100	1,975
資産合計	95,619	92,386

Point 1 ▶ 投資その他の資産

主に投資有価証券の取得によるものです。

科 目	当第2四半期末 (2017年9月30日現在)	前期末 (2017年3月31日現在)
負債の部		
流動負債	17,041	11,608
支払手形及び買掛金	6,401	6,170
2 ▶ その他	10,639	5,437
固定負債	4,444	8,931
長期借入金	2,600	7,169
その他	1,843	1,762
負債合計	21,485	20,540
純資産の部		
株主資本	72,273	70,125
資本金	9,232	9,171
資本剰余金	14,731	14,824
利益剰余金	48,433	46,308
自己株式	△122	△178
その他の包括利益累計額	1,514	938
非支配株主持分	346	782
純資産合計	74,134	71,846
負債・純資産合計	95,619	92,386

Point 2 ▶ 流動負債・その他

主に1年内返済予定の長期借入金の増加によるものです。

四半期連結損益計算書(要旨)

(単位:百万円)

科 目	当第2四半期累計期間 (2017年4月1日から 2017年9月30日まで)	前第2四半期累計期間 (2016年4月1日から 2016年9月30日まで)
売上高	25,784	23,442
売上原価	13,551	13,160
売上総利益	12,233	10,282
販売費及び一般管理費	6,489	5,725
営業利益	5,744	4,557
営業外収益	91	134
営業外費用	144	89
経常利益	5,690	4,602
特別損失	19	-
税金等調整前四半期純利益	5,671	4,602
法人税、住民税及び事業税	1,583	1,466
法人税等調整額	44	△569
非支配株主に帰属する四半期純利益	45	81
親会社株主に帰属する四半期純利益	3,998	3,623

四半期連結キャッシュ・フロー計算書(要旨)

(単位:百万円)

科 目	当第2四半期累計期間 (2017年4月1日から 2017年9月30日まで)	前第2四半期累計期間 (2016年4月1日から 2016年9月30日まで)
営業活動によるキャッシュ・フロー	4,807	3,701
投資活動によるキャッシュ・フロー	△2,038	204
財務活動によるキャッシュ・フロー	△1,907	△656
現金及び現金同等物に係る換算差額	43	△1,142
現金及び現金同等物の増減額(△は減少)	905	2,106
現金及び現金同等物の期首残高	46,661	18,385
新規連結に伴う現金及び現金同等物の増加額	-	42
現金及び現金同等物の四半期末残高	47,567	20,534

利益配分に関する基本方針

当社は現金による株主の皆様への利益還元を重要政策と位置付け、継続的かつ安定的に高水準の利益還元を実施してまいります。株主資本配当率を目標指標とし、「連結決算を基準に株主資本配当率を中長期的に5%以上とすること」を目標としております。

この方針に基づき、第72期の中間配当金につきましては1株当たり65円10銭とさせていただきます。

1株当たり配当金 (単位:円)

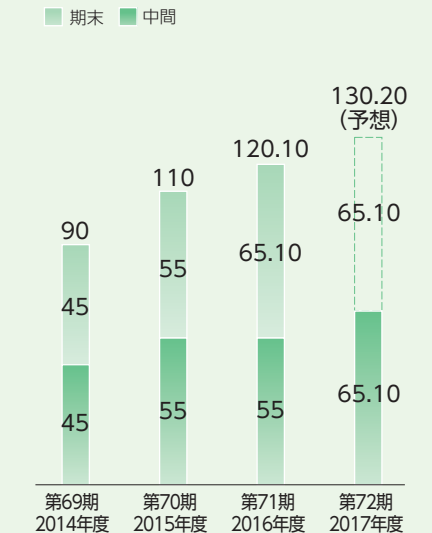

商号 太陽ホールディングス株式会社
 英文表記 TAIYO HOLDINGS CO., LTD.
 設立 1953年9月29日
 資本金 92億3,216万円
 事業の内容 持株会社、グループ全体の経営方針策定及び経営管理
 本店所在地 埼玉県比企郡嵐山町大字大蔵388番地
 従業員 89名

(注) 上記従業員数の中には他社からの出向社員を含んでおり、
 関係会社への出向社員は含んでおりません。

役員

代表取締役社長	佐藤英志
取締役	森田孝行
取締役	竹原栄治
取締役	齋藤 齊
取締役	三輪 崇夫
取締役	中藤 正哉
社外取締役	樋爪 昌之
社外取締役	土屋 恵子
社外監査役	堺 昭人
監査役	吉本 陽臣
社外監査役	遠藤 輝好

太陽ホールディングスグループ グローバルネットワーク (2017年9月30日現在)

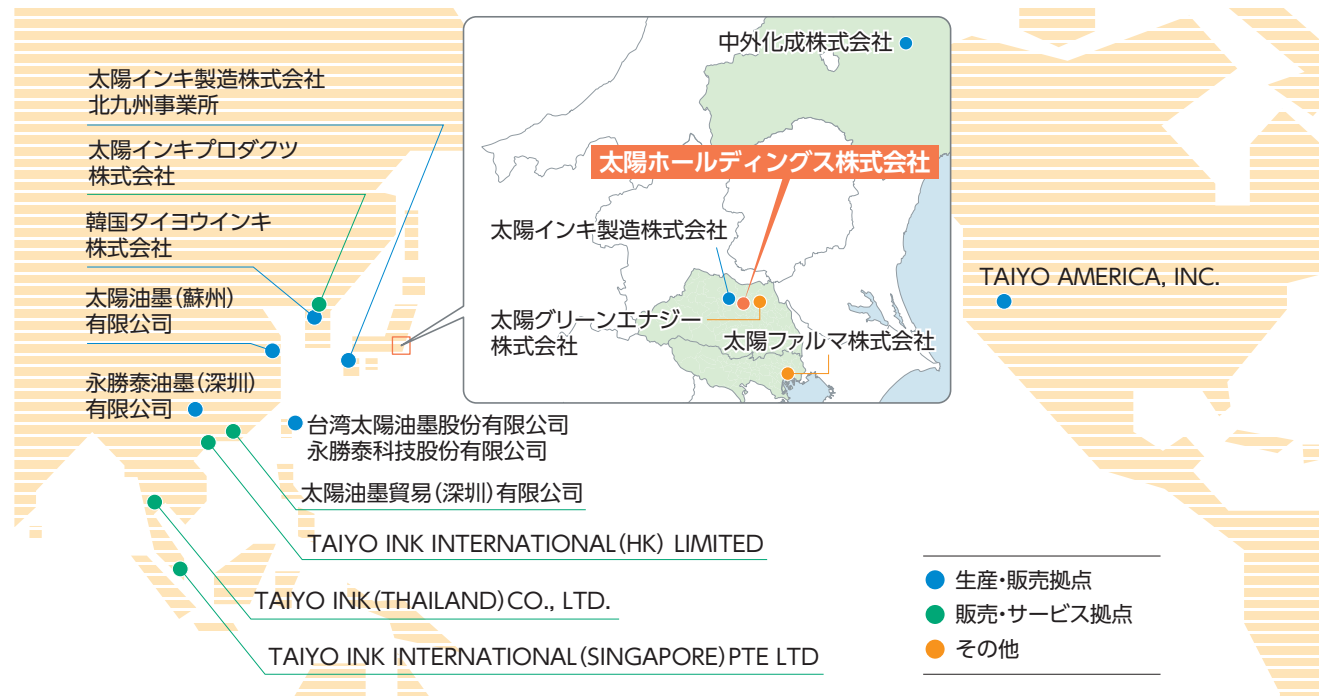

発行可能株式総数 50,200,000株
 普通株式 50,000,000株
 第1回A種種類株式 100,000株
 第2回A種種類株式 100,000株
 発行済株式の総数 28,865,194株
 普通株式 28,800,694株
 第1回A種種類株式 21,600株
 第2回A種種類株式 42,900株
 単元株式数 100株
 大株主

株主名	持株数(千株)	持株比率(%)
DIC株式会社	5,617	19.46
株式会社光和	5,136	17.79
日本トラスティ・サービス信託銀行株式会社(信託口)	1,475	5.11
日本トラスティ・サービス信託銀行株式会社(三井住友信託銀行再信託分・株式会社三井住友銀行退職給付信託口)	1,116	3.86
MISAKI ENGAGEMENT MASTER FUND	960	3.32
日本マスタートラスト信託銀行株式会社(信託口)	919	3.18
四国化成工業株式会社	745	2.58
東新油脂株式会社	538	1.86
川原光雄	500	1.73
川原敬人	487	1.68

所有者別株主数の構成比

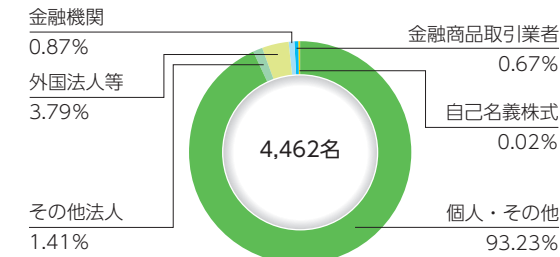

所有者別所有株式数の構成比

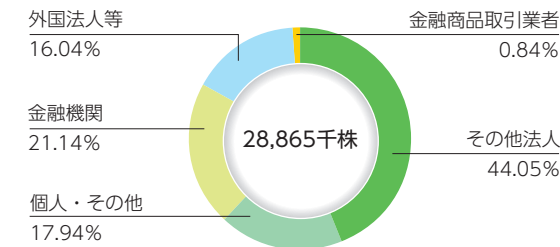

Web Site Information

<http://www.taiyo-hd.co.jp>

ウェブサイトのご案内

当社では、株主・投資家の皆様に対して、企業情報や財務情報をはじめとして、積極的に情報開示を行っています。

当社をご理解いただくためにも、ぜひアクセスしてみてください。

